

Riccardo Piacentini

Manualiter silentii

per organo
(2012)

Scritto per l'organista Francesco Filidei
Prima esecuzione: Piove di Sacco (Padova), 8 giugno 2012

Manualiter silentii nasce nella primavera 2012. È un grido nel silenzio. Un silenzio che non tace del tutto, ed è animato come animati sono sempre i nostri silenzi. L'organista ascolta i foto-suoni che lo circondano, vi si immerge, li sente, ne è parte viva, li vive. E sulle loro "arsi", i loro "levare", pone le sue "tesi", i suoi "battere". Agisce come nel «dialogo vero» di Franz Rosenzweig («io non so cosa dirò [né come lo dirò] perché non so cosa tu dirai») e il suo agire somiglia all'improvvisazione. Così il silenzio respira e la voce dell'organo parla, anzi grida, sul respiro del silenzio. È un grido di dolore, forse. O più semplicemente un grido e basta, un grido asemantico (sarà mai possibile?), di un'energia pura che esplose e ti chiedi perché non se ne stia ancora là dov'era prima, apparentemente umile e *silente*, rincattucciata nei più intimi anfratti. *Silente* come i foto-suoni che con varia (im)percettibilità vibrano nell'aria che respiriamo e sentiamo-ascoltiamo, nelle cose, in noi stessi, percorrendo le ossa e le cartilagini, i muscoli, i tendini, i liquidi umori...

Manualiter silentii segue a tre altri miei lavori per organo solista: *Solo* (1979, su la *Passion Selon Sade* di Sylvano Bussotti), *A men* (1992, per Roberto Cognazzo), *Musiche per Leonardo (Jeu)* (1998, dedicato a mio figlio). A differenza di questi, *Manualiter silentii* non fa uso di pedale e utilizza due sole modalità di registrazione: i ripieni (rigorosamente senza ance) e il principale 8'. Inoltre richiede una strettissima relazione acustica, e non solo acustica, tra l'esecutore e il pubblico, quest'ultimo chiamato inconsapevolmente a dettare gli attacchi che conseguono ai silenzi coronati della parte organistica.

Nota per l'esecuzione

L'organista in principio ascolta il silenzio, il silenzio che non c'è, ascolta il pubblico e ogni possibile foto-suono che lo circonda. Poi, in corrispondenza di un foto-suono che ritiene "rilevante" (un colpo di tosse, la voce di un bambino, il rintocco della campana, un bisbiglio più udibile di altri, un'auto che passa fuori della chiesa...), attacca con piglio toccatistico e improvvisativo. Quindi anche lui tace e attende di nuovo.

Il "foto-suono rilevante" funge da levare del successivo attacco dell'organo ed è segnalato sulla partitura dalla doppia freccia verso il basso. Il silenzio coronato è come la lunga inspirazione di un respiro che precede la parola o il grido. Ogni silenzio coronato non dovrà mai eccedere i 20' e, qualora l'organista non potesse percepire un "foto-suono rilevante", sarà lui stesso a crearlo nel modo che più gli piace, liberamente.

Manualiter silentii

per organo
(2012)

Riccardo Piacentini (1958)

♩ 72-80, **mobile e repentino**
ascoltando il silenzio

Organo

f con ripieni, come improvvisando

non leg.

♩ 144, misurato, senza affrettare

160

144

(+ sol) (+ sib) (+ mi) ten.

132, fluido, tocatistico

con ripieni

f

deciso, senza rallentare! **poco tratt.** -----

a tempo

poco tratt. ----- **a tempo**

(sempre manualiter)

♩ 80

via ripieni

72

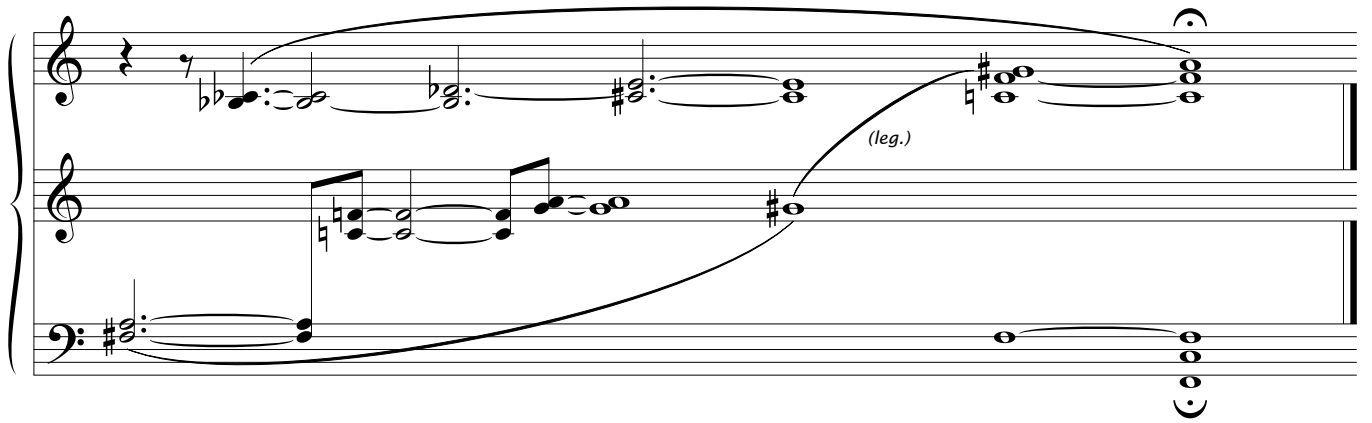

Madrid, 25 aprile 2012

